

**PLAN DE TRABAJO PARA LA ALCALDIA DEL CANTÓN CUENCA 2023 – 2027 DEL  
CANDIDATO AB. ROQUE MARTÍN ORDOÑEZ QUEZADA POR EL MOVIMIENTO  
REVOLUCIÓN CIUDADANA – LISTAS 5.**

**REPENSANDO EL FUTURO: LA CUENCA QUE SOÑAMOS.**

**DIAGNÓSTICO.**

Nuestro cantón Cuenca se han desarrollado en los valles interandinos con una presencia ejemplar constituyéndose en referente en varios ámbitos.

La identidad de los azuayos y cuencanos es muy fuerte y marcan su arraigo cultural de manera singular.

Existen varios retos para el adecuado desarrollo humano sustentable de nuestras parroquias. Las brechas entre campo y ciudad se mantienen y ello amerita internalizar opciones políticas como la equidad territorial.

La pobreza, extrema pobreza, marginalidad y exclusión de los ciudadanos en pleno siglo XXI es inadmisibles. Construir una sociedad sin estas taras es el reto mayúsculo que nos impone nuestras convicciones por una sociedad más justa y humana.

El desarrollo local necesita un despliegue socio económico ligado al desarrollo cultural que en su interacción brinden mayores niveles de bienestar y oportunidades. Fortalecer la economía popular y solidaria, las pequeñas y medianas empresas y los procesos de desarrollo tecnológico y científico en la industria y demás actividades económicas es neurálgico para ampliar la clase media con poder adquisitivo.

Las sociedades que se ven inmersas en actividades primario exportadoras tienden a soportar cambios y crisis recurrentes por el comportamiento de los mercados internacionales. En menor medida sucede es efecto en las sociedades cuya vocación pone énfasis en el desarrollo industrial y de servicios. Aquí el reto es evitar al máximo la contaminación ambiental y la afectación a la convivencia de los ciudadanos.

Debemos ir contracorriente a las lógicas reprimarizadoras que el neoliberalismo impulsa. El reto es que Cuenca crezca de manera compartida con alta redistribución de la riqueza. Las máximas preocupaciones de los ciudadanos coinciden con temas que son recurrentes a nivel nacional como son: el desempleo y los ingresos, la inseguridad, la corrupción. Existen datos relevantes al respecto y es que Cuenca urbana y rural cuenta con una población para el 2015 de 580 mil habitantes y proyectada para el 2020 llegaría a 636 mil habitantes.

En materia de seguridad ciudadana la tasa de homicidios es el indicador más importante de todos y en el 2016 tenía 1,9 % por cada 100 mil habitantes y ocupaba el séptimo puesto entre las ciudades más seguras de América Latina. Esto se logró gracias a la articulación con las políticas de seguridad ciudadanas implementadas por el gobierno de la revolución ciudadana. Hoy nos encontramos con un franco ascenso en los delitos y la lacerante realidad del centro de rehabilitación de Turi abandonado a su suerte con

un hito macabro perpetrado en el año 2021 con 32 personas privadas de la libertad cruelmente asesinadas.

Cuenca perdió su liderazgo nacional y posicionamiento internacional. La falta de visión y sensibilidad a las nuevas realidades que vivimos es latente y más aún por el contexto neoliberal que vivimos en los últimos 5 años.

### **Contexto social del cantón Cuenca.**

La ciudad más poblada de la provincia del Azuay es Cuenca, tiene las siguientes características socio, económicas y políticas como: una cultura política formada en ciertos estratos de la clase media ilustrada pues se asientan varias Universidades y centros de educación superior, medios de comunicación pluralistas y democráticos que amplían el abanico de opiniones públicas, una élite económica de industriales y comerciantes que mantienen un distancia relativa con las prácticas de las oligarquías de Quito y Guayaquil, las manifestaciones políticas progresista han tenido asidero en la localidad, las instituciones como las empresas públicas son manejadas desde una perspectiva socialdemócrata, siendo estatales pero eficientes y modernas a la vez.

La gestión de las instituciones se funda en una suerte de socialdemocracia que no desdeña el aporte del sector público moderno al desarrollo local como sucede en otras ciudades. El sistema de Justicia es uno de los mejores en desempeño.

En la actualidad la ciudad cuenta con las siguientes empresas y corporaciones municipales que son parte de la dinamización de la vida económica de la ciudad y un motivo de identidad como los son: ETAPA, EMUVI, EMAC, EMOV, EMUCE, EMURPLAG, Corporación Aeroportuaria,

La ciudad cuenta con 5 centros universitarios que son: la Universidad de Cuenca, Universidad del Azuay, Universidad Politécnica Salesiana, la Universidad del Pacífico, Universidad Técnica Particular de Loja.

La distribución de la población está en función de los territorios en los cuáles los asentamientos más densamente poblados se encuentran cerca a la zona urbana del cantón Cuenca. "La parte urbana del cantón Cuenca concentra el 66% de la población. Por el tamaño de la población le siguen: El Valle, Ricaurte, Sinincay, Baños y Tarqui que tienen una población entre 10000 a 25000. Luego están las parroquias Turi, Sayausi, Quingeo, Paccha, Molleturo, S. Joaquín, Cumbe, Sta. Ana, Victoria del Portete con una población entre 5000 a 10000. Finalmente Nulti, Llacao, Chiquintad, Sidcay, Checa, O. Cordero Palacios y Chaucha con una población entre 1000 a 5000"<sup>1</sup>. Estos indicadores ayudan a comprender la distribución demográfica del cantón en función de un criterio centro – periferia.

### **El cantón tiene 15 parroquias urbanas y 21 parroquias rurales que son:**

Parroquias urbanas: Bellavista, Cañaribamba, El Sagrario, El Batán, El Vecino, Gil Ramírez Dávalos, El Vergel, Hermano Miguel, Huayna Capac, Machangará, Monay, San Blas, San Sebastián, Sucre, Totoracocha, Yanuncay.

---

<sup>1</sup> Plan de Desarrollo y Ordenamiento Territorial – PDOT del cantón Cuenca.



jubilados de los países industrializados para que vivan en Cuenca, pues en su ranking es la primera opción de este tipo por la calidad de vida que les oferta la urbe.

### **INDICADORES SOCIALES.**

En el cuadro que se aprecia a continuación se evidencian la situación de pobreza<sup>3</sup> de las parroquias del cantón Cuenca, especialmente las parroquias rurales que se encuentran desagregadas. Las parroquias que se destacan por los porcentajes más altos en las carencias de tipo material referido a su vivienda son:

Porcentaje de hogares que no disponen de dormitorios exclusivos: las parroquias Chaucha y Molleturo con un 6,4 % y un 6,5 % respectivamente son las que cuentan con los más altos porcentajes en esta carencia.

Porcentaje de viviendas con materiales en mal estado: de igual manera se repiten las parroquias de Chaucha con un 20,8 % y Molleturo un 14,8 % a las que se suma la parroquia Octavio Cordero Palacios con un 10,1 % siendo las que mayores porcentajes registran.

#### **Pobreza en el área rural y urbana de Cuenca**

Pobreza área Rural Cuenca			
Código	Nombre de la Parroquia	Porcentaje de hogares que no disponen de dormitorios exclusivos	Porcentaje de viviendas con materiales en mal estado
10150	CUENCA	3,1	9
10151	BAÑOS	2,4	5,6
10152	CUMBE	2	6,9
10153	CHAUCHA	6,4	20,8
10154	CHECA (JIDCAY)	1,3	3,3
10155	CHIQUINTAD	2,3	3,8
10156	LLACAO	1,7	5,2

<sup>3</sup> “Al modo de un vertiginoso silogismo, la cuestión económico – social, considerada como punto de partida criminal se manifiesta en índices taxonómicos de pobreza y opera un encadenamiento simple y monocausal, asociado al abandono o retraimiento de las funciones público estatales y la consecuente desprotección ciudadana. Existe una extendida certeza, tan verosímil como inexpugnable, que asocia la pobreza con el delito o viceversa. Es una afirmación que no solamente es ligera y superficial, sino peligrosa e incivilizada, criminal ella misma. Gregorio Kaminsky. Tiempos inclementes. Culturas policiales y seguridad ciudadana. Ed. Universidad Nacional de Lanús. Red de editores de universidades nacionales. Buenos Aires. 2005. Pag. 18 y 19.

10157	MOLLETURO	6,5	14,6
10158	NULTI	3	7,9
10159	OCTAVIO CORDERO PALACIOS	2	10,1
10160	PACCHA	1,7	6,7

**Fuente y Elaboración: Instituto Nacional de Estadística y Censos.**

En materia educativa, el país registra progresos en los últimos años y en específico, el analfabetismo evidencia avances con respecto a décadas pasadas. Es así, que el porcentaje de analfabetismo en el Azuay es del 5,87 % y en el cantón Cuenca llega al 4,33 %, constituyéndose este último, en un cantón libre de analfabetismo en función del indicador que determina la ONU- UNESCO que debe ser menor al 5 %.

El porcentaje de escolaridad en el cantón Cuenca es del 25,91 %, ya que 131.018 personas son las que se encuentran en edad de estudiar entre los 6 y 18 años.

La pobreza por necesidades básicas insatisfechas en la zona rural del cantón Cuenca desde el año 2005 hasta el 2009, según el INEC medida en función del indicador sintético es:

**Pobreza por necesidades insatisfechas en el cantón Cuenca. 2005-2009.**

Año	Población rural	TOTAL NBI - INDICADOR SINTETICO
2009	99.481	42.995,240212
2008	105.372	45.569,923881
2007	111.342	48.151,990767
2006	117.382	50.764,138522
2005	123.180	53.271,608161

Fuente y Elaboración: Instituto Nacional de Estadística y Censo. INEC.

Como se aprecia en la tabla el descenso de la pobreza en el área rural es sostenido desde el año 2005 hasta el año 2009.

### Personas con discapacidad.

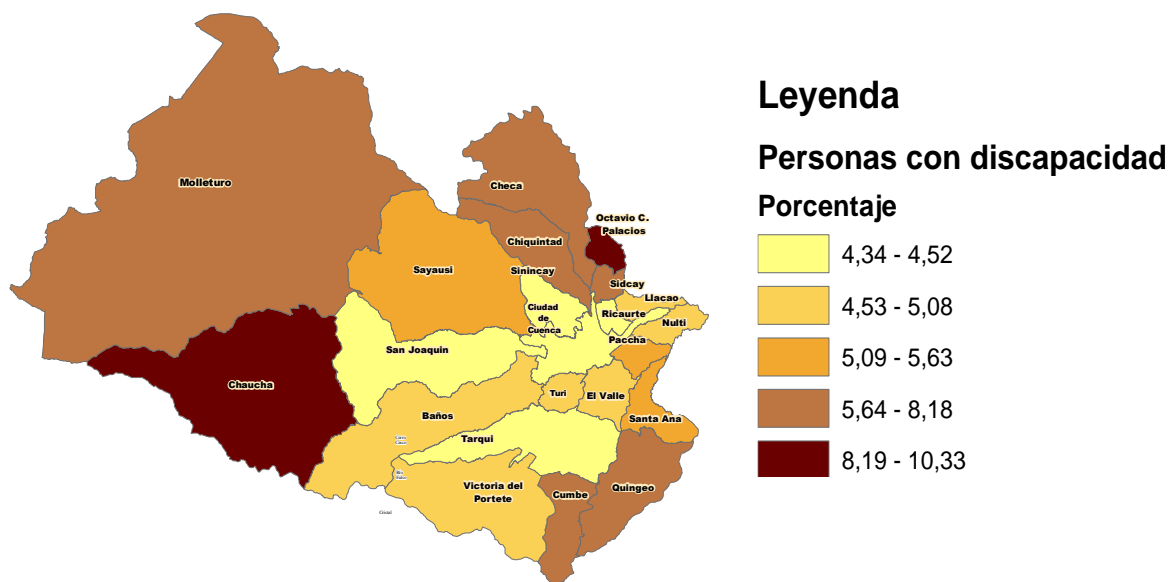

Fuente: Instituto Nacional de Estadística y Censos. INEC Censo 2010.

### Elaboración: PDOT

En materia de población con discapacidades en el cantón, se aprecia que el porcentaje más alto de personas se encuentran en las parroquias de Chaucha y Octavio Cordero Palacios, que oscila según el censo del 2010 entre el 8,19 % y el 10,33 %, seguido por las parroquias de: Molleturo, Cumbe, Quingeo, Checa, Chiquintad y Sidcay que cuentan con un porcentaje comprendido entre el 5,64 % y el 8,18 %.

Este es un dato importante que amerita un análisis con las estadísticas ligadas al abigeato que tienen que ver con la dificultad de cuidar los animales en el campo, al contar con algún tipo de discapacidad por parte de los moradores de estas parroquias.



## Migración

Los inmigrantes nacionales como extranjeros a la ciudad tienen diferentes características en función de su procedencia, tipo de residencia, trabajo, etc. Dentro de este fenómeno es necesario realizar una diferenciación, las agrupaciones de peruanos se desplazan a la ciudad con el fin de engrosar las filas de los trabajadores de mano de obra no calificada (especialmente de la sierra alta de Piura). Ellos trabajan en la rama de la construcción, el comercio informal y la agricultura (en florícolas ubicadas en Paute, por ejemplo). Por otra parte, existe un gran número de ciudadanos colombianos con estatus de refugiado y residentes, que escapan del conflicto armado. Dentro de ellos un porcentaje pequeño está ligado o son parte de grupos de la criminalidad organizada que eligen a Cuenca como un lugar de estadía. Esto se lo puede entender en el marco del concepto de "Flujos mixtos" que la Organización Internacional de las Migraciones y varios gobiernos como el argentino puntualizan<sup>4</sup>.

Pues la globalización también interconecta a la delincuencia. Otro de los fenómenos originados de las migraciones son los lugares delimitados que están integrados por personas provenientes de Estados Unidos y de Europa los cuales se están asentando en la periferia de la ciudad en zonas que han adecuado con un alto grado de seguridad privada. Estos grupos poblacionales se encuentran compuestos en su mayoría por jubilados que por la crisis en los países del norte tienen que buscar destinos de vida más baratos.

También es importante mencionar que de unos años acá, a raíz de la libre movilidad impulsada con la constitución del 2008, y en concreto por la eliminación del requisito de visa para ingresar al país, se han establecido varias comunidades de la India, Pakistán, China; que se dedican al comercio y los servicios especialmente en el centro histórico de la ciudad. Estas comunidades ameritan que se les integre a la vida social y cultural de la urbe.

Cuenca se enfrenta diariamente a recibir gran cantidad de personas que legalizan su estadía, la Subsecretaría del Ministerio de Relaciones Exteriores determinó que, de enero a junio de 2010, 1.279 extranjeros legalizaron su estadía en la ciudad. En la ciudad de Cuenca se registra a 3547 extranjeros que se han quedado para vivir entre enero y noviembre del 2011 de acuerdo a los datos de la Jefatura Provincial de Migración de la Policía.

---

<sup>4</sup> Intersección de los movimientos migratorios de los refugiados con los movimientos más amplios de migraciones internacionales

Comparten rutas, destinos, riesgos de la migración irregular. Composición compleja: migrantes (económicos), refugiados y solicitantes de asilo y otros grupos vulnerables. Ministerio del Interior de Argentina, Dirección General de Migraciones.



## **Situación económica del cantón Cuenca.**

### **INDICADORES ECONÓMICOS**

En cuanto a la actividad económica de los cuencanos, el 43% del total de la población entran dentro de la Población Económicamente Activa. De la cifra de cuencanos que están dentro de esta población, el 11.5% trabaja en sector primario de producción, el 28.3% en el sector secundario y el restante 51.4% en el sector terciario de servicios. El 52.1% de los cuencanos de la PEA se consideran dentro de condiciones de subempleo o no se encuentra identificada su actividad laboral.<sup>5</sup>

La ciudad cuenta con diversas apuestas productivas y de servicios entre las cuales se puede apreciar un esfuerzo por no depender únicamente de la venta / exportación de materias primas como principal centro de los productos típicos de toda la región, estas son: artesanías, los famosos sombreros de paja toquilla, cerámica, cuero, orfebrería en oro y plata, turismo, llantas.

Cuenca es el principal destino turístico del centro y sur del país, declarada en 1999 Patrimonio Cultural de la Humanidad; se ha transformado cada vez y de manera creciente en un polo de atracción del turismo nacional e internacional.

### **Evolución de las Remesas.**

No es posible calcular el número exacto de emigrantes ecuatorianos y en concreto cuencanos debido a que la gran mayoría son emigrantes económicos que salieron del país de forma irregular (Estados Unidos) o si salieron de manera regular, (España, Italia, Reino Unido y Bélgica); permanecen de manera irregular, pues aplazaron su estadía por un tiempo no permitido. En este sentido, no es fácil contar con un censo internacional que permita saber a ciencia cierta cuál es el número de emigrantes que viven en el exterior y menos aún saber el detalle de sus condiciones. De hecho, intentar obtener algún tipo de información sobre ellos en el exterior es visto por muchos emigrantes como una amenaza a su permanencia en el país de destino.

Para Cuenca el flujo de remesas ha representado durante más de cinco décadas y representa no solo dinero para el consumo inmediato, sino para el ahorro y la construcción. Ello explica la modernidad urbana que se aprecia en las extensas zonas periféricas al centro histórico de la ciudad, así como los altos costos inmobiliarios y de arriendo. Definitivamente las remesas se han convertido en un elemento dinamizador de la economía. También los receptores son adolescentes y jóvenes invierten parte del dinero en la adquisición o mejoramiento de sus condiciones de vida en general, unos pocos en la capacitación y estudios universitarios y gran parte de estos jóvenes se preocupan por adquirir automóviles y bienes de segunda necesidad. Por el contrario los adultos que reciben remesas invierten en el desarrollo de la construcción, pequeños negocios y microempresas.

---

<sup>5</sup> INEC: Ecuador en cifras [www.ecuadorencifras.com/cifras-inec/main.html](http://www.ecuadorencifras.com/cifras-inec/main.html)

Los hijos de migrantes que viven en Cuenca y que reciben estas remesas principalmente de sus padres, son los llamados “nuevos ricos”, algunos de estos jóvenes afectan la convivencia y seguridad ciudadana, pues presentan conductas incívicas y conflictividades sociales, tales como el consumo de bebidas embriagantes y estupefacientes en el espacio público, conducir en estado de embriaguez, daño en bienes públicos y la agresión física y verbal a las personas que tienen su custodia (abuelos, vecinos, otros familiares, etc).

Principales Ciudades Beneficiadas de Remesas Millones de USD Dólares, 2005-2010, Ecuador.

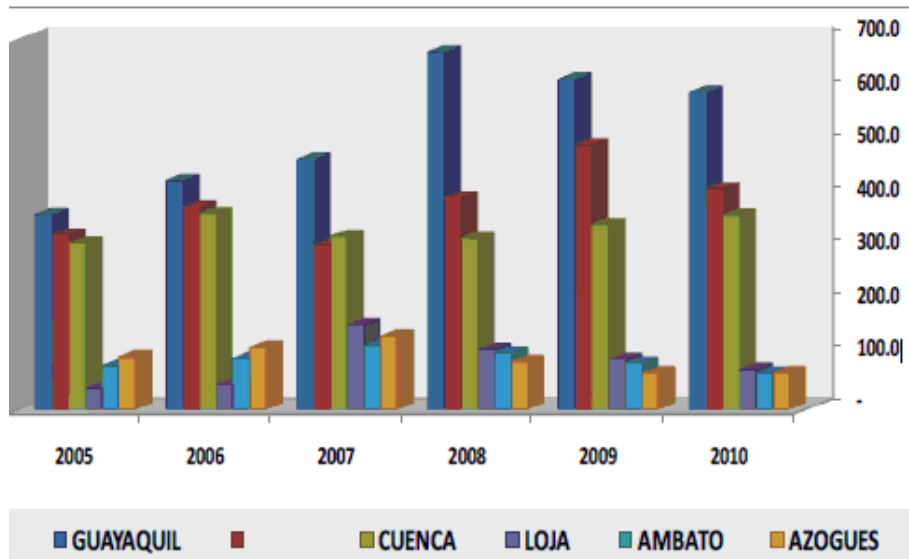

Fuente y Elaboración: Banco Central Del Ecuador

Como se aprecia en la gráfica la dinámica migratoria es variante para el resto de ciudades como Quito y Guayaquil especialmente, sin embargo para Cuenca el comportamiento de las remesas en estos últimos años desde el 2005 al 2010 es poco variable, casi estable debido a esa tradición emigratoria que estabiliza estos flujos que ingresan al país y a la ciudad.

### Las cooperativas de ahorro y crédito.

En el marco de la economía social y solidaria que contempla la nueva constitución del 2008, se encuentran las cooperativas de ahorro y crédito del cantón y la provincia. En la última década el despunte del sistema cooperativo en el país ha sido dramático debido a la “migración” de los ahorros de los clientes de la banca privada que se desprestigió a raíz de la quiebra de los bancos entre 1998 y 1999. Las cooperativas de ahorro y crédito que eran marginales en la economía durante varias décadas de creación, tomaron impulso desde el 2000 y hoy por hoy, son un actor destacado en las finanzas nacionales. Dentro de estas mega instituciones nacionales en la actualidad se encuentran dos entidades que son de origen azuayo y cuencano, ellas son la cooperativa Jardín Azuayo y el cooperativa Juventud Ecuatoriana Progresista, que dinamizan la economía popular, especialmente rural a escala parroquial.

Valor de los activos de las Principales Cooperativas de ahorro y crédito controladas.  
Septiembre 2011-

Nombre	No. De Socios	Activos millones de USD	Parroquia
*Familia Austral	3397	3'115.489,60	Sagrario
COOPERA	78698	34'345.373,82	San Joaquín
* Cooperativa Integral	6185	3'043.173,51	Baños, San Sebastián, Sucre
* Señor de Girón	4703	6'779.653,96	Cuenca
Cooperativa Jardín Azuayo	36.000	35	Cuenca, El Valle, Totoracocha, Ricaurte, Yanuncay
Juventud Ecuatoriana Progresista	193.665	287.219.484,47	Cuenca, El Valle, Sayausí.

Fuente: Unión de Cooperativas de Ahorro y Crédito del Sur.

### Elaboración: Propia

En el siguiente cuadro anotamos a todas las cooperativas que se encuentran en el cantón incluyendo a las que no son controladas por la superintendencia de bancos y seguros.

\* Cooperativas con sucursales en otros cantones o provincia. El monto total de activos y socios es la suma de todas estas sucursales.

Las cooperativas aglutinan a 322.648 socios de una población de 505.585 habitantes lo que demuestra un alto índice de bancarización de los ciudadanos en el sistema cooperativo.

La información que viene a continuación en el diagnóstico es tomada del Plan de Desarrollo y Ordenamiento Territorial y del Plan de Uso y Gestión del Suelo del año 2022.

**DATOS GENERALES DEL CANTÓN.** El cantón Cuenca se ubica en la región centro sur de la República del Ecuador, su territorio se extiende entre la cordillera occidental y el valle interandino de los Andes, entre una altitud de 20 a 4.560 msnm., presentando paisajes de alta montaña como el páramo y de fondo de valle, en donde se asienta la principal ciudad de Cuenca que está a una altitud aproximada de 2.500 msnm. El cantón Cuenca pertenece a la provincia del Azuay, que junto a las provincias del Cañar y Morona Santiago, conforman la zona 6 establecida por la Secretarita Técnica Planifica Ecuador (ex SENPLADES). Limita al Norte con la provincia de Cañar, al Este con los cantones Paute, Gualaceo y Sigsig, al Sur con los cantones Girón, San Fernando y Santa Isabel de la provincia del Azuay y al Oeste con los cantones de Naranjal y Balao de la provincia del Guayas. La ciudad de Cuenca y el Cantón se asienta sobre territorios de la Cultura Cañari

conocida como Tomebamba, luego de la conquista española la Fundación de Cuenca se dio el 12 abril de 1557 y su independencia para la conformación la República del Ecuador fue el 03 de noviembre de 1820.

Conforme a la propuesta limítrofe planteada en el PDOT 2015, el cantón Cuenca ocupa actualmente una superficie de 366.532,96 hectáreas (3.665,32 Km<sup>2</sup> ), que representa aproximadamente el 44% de la superficie de la provincia del Azuay.

Densidad de la población La provincia del Azuay con una extensión territorial de 8.628 km<sup>2</sup>, representa el 3,24% del total nacional; mientras que el cantón Cuenca con una superficie total de 3.190.54 km<sup>2</sup>, en donde se asientan 21 parroquias rurales y el área urbana, representa el 36,98% del total provincial. De acuerdo a la proyección poblacional realizada por el INEC al año 2034, se estima que la densidad poblacional de la parroquia Cuenca subirá a 76,98 hab./ha. Las parroquias rurales que registrarán mayor densidad poblacional serán Ricaurte, El Valle y Sinincay, frente a Chaucha que mantendrá su tendencia con la densidad poblacional más baja 0,05 hab./ha, al año 2030.

Tabla 55. Densidad de la población del cantón Cuenca

Parroquias	Población				Área (Ha)	Densidad Hab/Ha			
	2010	2025	2030	2034		2010	2025	2030	2034
Baños	16.851	23.078	25.753	28.034	25.144,30	0,67	0,92	1,02	1,11
Chaucha	1.297	1.776	1.982	2.158	37.999,63	0,03	0,05	0,05	0,06
Checa	2.741	3.754	4.189	4.560	11.085,69	0,25	0,34	0,38	0,41
Chiquintad	4.826	6.609	7.375	8.029	9.344,49	0,52	0,71	0,79	0,86
Cuenca	331.888	454.540	507.212	552.134	7.172	46,28	63,38	70,72	76,98
Cumbe	5.546	7.596	8.476	9.226	7.513,01	0,74	1,01	1,13	1,23
Llacao	5.342	7.316	8.164	8.887	1.596,06	3,35	4,58	5,12	5,57
Molleturo	7.166	9.814	10.952	11.921	98.376,95	0,07	0,10	0,11	0,12
Nulti	4.324	5.922	6.608	7.193	2.703,57	1,60	2,19	2,44	2,66
Octavio Cordero Palacios	2.271	3.110	3.471	3.778	2.087,89	1,09	1,49	1,66	1,81
Paccha	6.467	8.857	9.883	10.759	2.527,19	2,56	3,50	3,91	4,26
Quingeo	7.450	10.203	11.386	12.394	11.691,53	0,64	0,87	0,97	1,06
Ricaurte	19.361	26.516	29.589	32.209	1.392,88	13,90	19,04	21,24	23,12
San Joaquín	7.455	10.210	11.393	12.402	20.417,93	0,37	0,50	0,56	0,61
Santa Ana	5.366	7.349	8.201	8.927	4.495,31	1,19	1,63	1,82	1,99
Sayausi	8.392	11.493	12.825	13.961	27.974,09	0,30	0,41	0,46	0,50
Sidcay	3.964	5.429	6.058	6.595	1.616,93	2,45	3,36	3,75	4,08
Sinincay	15.859	21.720	24.237	26.383	4.666,16	3,40	4,65	5,19	5,65
Tarqui	10.490	14.367	16.031	17.451	15.084,07	0,70	0,95	1,06	1,16
Turi	8.964	12.277	13.699	14.913	2.589,89	3,46	4,74	5,29	5,76
Valle	24.314	33.299	37.158	40.449	4.434,66	5,48	7,51	8,38	9,12
Victoria del Portete	5.251	7.192	8.025	8.736	19.608,89	0,27	0,37	0,41	0,45

Fuente: Instituto Nacional de Estadísticas y Censos, 2010

Elaboración: Unidad de Gestión Estratégica Cantonal - UGEC

Tabla 105. Superficie de las parroquias urbanas.

PARROQUIAS URBANAS	
PARROQUIA	SUPERFICIE (has)
Bellavista	499,27
Cañaribamba	114,38
El Batán	485,61
El Sagrario	74,67
El Vecino	336,75
Gil Ramírez Dávalos	62,52
Hermano Miguel	655,56
Huayna Cápac	371,19
Machángara	1.467,93
Monay	543,91
San Blas	122,62
San Sebastián	830,87
Sucre	260,84
Totoracocha	285,03
Yanuncay	1.060,64
<b>Total</b>	<b>7171,79</b>

Fuente: GAD Municipal del cantón Cuenca

Elaboración: Unidad de Gestión Estratégica Cantonal - UGEC

El territorio cantonal está conformado por su cabecera cantonal conocido como el área urbana de la ciudad de Cuenca que a su vez se subdivide en 15 parroquias urbanas, y el área rural que se divide en 21 parroquias rurales y están constituidas por 498 comunidades. Cabe indicar que la delimitación utilizada para las 21 parroquias rurales y del cantón Cuenca, son las que se establecieron mediante acuerdos amistosos por las autoridades de turno en el año 2016, en cumplimiento a Ley para la Fijación de Límites Territoriales Internos.

Mapa 81. Parroquias Urbanas cabecera Cantonal de Cuenca

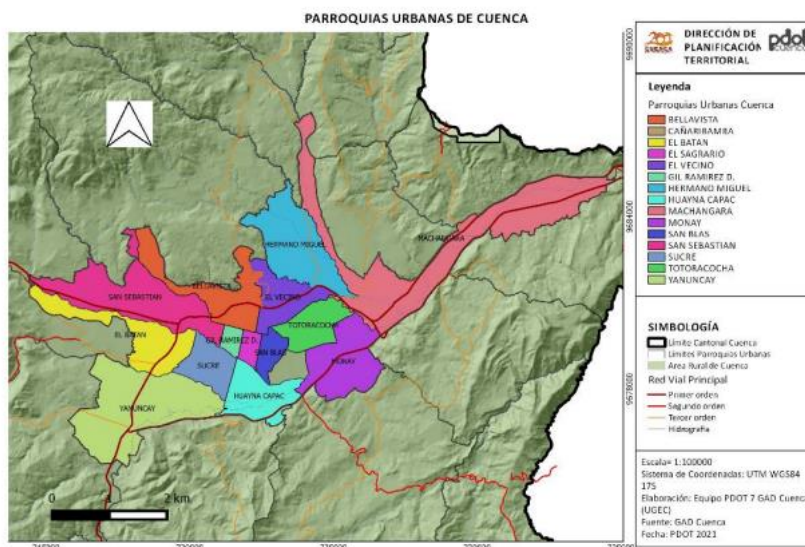

Fuente: GAD Municipal del cantón Cuenca

Elaboración: Unidad de Gestión Estratégica Cantonal - UGEC

Tabla 106. Superficie y comunidades de las parroquias rurales.

PARROQUIAS RURALES		
PARROQUIA	NUMERO DE COMUNIDADES	SUPERFICIE (has)
Baños	13	25.144,30
Chaucha	20	37.999,63
Checa	10	11.085,69
Chiquintad	8	9.344,49
Cumbe	22	7.513,01
El Valle	48	4.434,66
Llacao	20	1.596,06
Molleturo	49	98.376,95
Nulti	15	2.703,57
Octavio Cordero Palacios	15	2.087,89
Paccha	24	2.527,19
Quingeo	28	11.691,53
Ricaurte	29	1.392,88
San Joaquín	23	20.417,93

Santa Ana	20	4.495,31
Sayausí	10	27.974,09
Sidcay	19	1.616,93
Sinincay	40	4.666,16
Tarqui	40	15.084,07
Turi	22	2.589,89
Victoria del Portete	23	19.608,89
<b>Total</b>	<b>498</b>	<b>312.351,12</b>

Fuente: GAD Municipal del cantón Cuenca

Elaboración: Unidad de Gestión Estratégica Cantonal – UGEC

Las 21 parroquias rurales se encuentran organizadas territorialmente de la siguiente manera: sus cabeceras urbanas parroquiales y su área rural que a su vez se divide en comunidades, las cabeceras urbana parroquiales como los asentamientos de mayor jerarquía dentro de la estructura de asentamientos parroquiales, se los toma como referencia para la distribución y jerarquización de los asentamientos; sin embargo, no se tiene que desconocer que muchas comunidades cercanas al área urbana y que pertenecen a las parroquias más densas cuentan con una población mayor al de ciertas cabeceras parroquiales, en algunos casos se encuentran con una sumatoria de variables

adicionales como la proximidad a redes viales, redes de servicio de infraestructura, equipamientos, transporte y otros, que las podría jerarquizar en igualdad de condición que su propia cabecera urbana parroquial.

Comportamiento demográfico a) Tasa de Crecimiento Tabla 56. Tasa de crecimiento, cantón Cuenca Cantón Año Urbano Rural Total Cuenca Intercensal 1982 -1990 3,08 1,29 2,31 Intercensal 1990 -2001 3,20 0,28 2,11 Intercensal 2001-2010 1,93 2,50 2,12 Fuente: Censo de Población y Vivienda 1982, 1990, 2001, 2010 Elaboración: Unidad de Gestión Estratégica Cantonal - UGEC El crecimiento demográfico de un determinado territorio es medible a través del cálculo de tasas demográficas en dos períodos intercensales. El cantón Cuenca en el período intercensal 1990-2001 registró una tasa de 2,11; para el período intercensal 2001 - 2010 la tasa de crecimiento Cuenca fue de 2,12, indicador mayor al nacional que para ese mismo período fue de 1,93. En la tabla 2.2.1.6 se puede observar que para el período intercensal 2001-2010, la tasa de crecimiento del área urbana desciende (1,93) y sube la tasa del área rural (2,50) con respecto al período intercensal de 1990 - 2001. Estos indicadores expresan el fenómeno del desplazamiento interno poblacional. La población ha optado por trasladar su residencia habitual a la zona rural. En lo que respecta al crecimiento demográfico a nivel nacional, provincial y de cantón Cuenca se concluye lo siguiente: • A nivel nacional las tasas de crecimiento demográfico intercensales durante los años 1990 al 2010 (20 años) tienden ligeramente a decrecer, lo que expresa que el país ha ingresado a la etapa de transición demográfica: menor natalidad, menor mortalidad que conduce, en el largo plazo, a un proceso de envejecimiento de la población. • Las tasas de crecimiento del cantón Cuenca para el período intercensal 1990-2001, mantuvieron características similares a la nacional (2,00). No obstante, hay que considerar el crecimiento inusitado originado por la población proveniente de Venezuela podría ser un factor importante que influirá en los cambios demográficos en el próximo censo. b) Tasa de Natalidad El comportamiento demográfico se calcula con los indicadores de mortalidad, natalidad, y migración en un territorio determinado. En el Ecuador la tasa de natalidad en el año 2010 fue de 24,20/1000 habitantes. Para ese mismo año, la provincia de Azuay alcanzó una tasa de 22,35/1.000 habitantes y el cantón Cuenca registró una tasa de natalidad inferior a la nacional, pero mayor a la provincial con el 22,71/1.000 habitantes. Las tasas de natalidad del cantón Cuenca durante el período 2001-2013 presentan variaciones que están relacionadas con las coyunturas económicas y políticas del país.

Según las estimaciones oficiales, la expectativa acerca del promedio de años que esperar vivir una persona desde su nacimiento, en el Azuay, bordea actualmente los 79 años: 76,1 años para la población masculina y 81,9 años para la femenina; indicadores que reflejan un claro mejoramiento en la esperanza de vida de la provincia del Azuay y sus cantones.

Estructura de la población del cantón Cuenca por edad y sexo La composición demográfica de la población se expresa mediante pirámides poblacionales, su diseño se sustenta en información proveniente de registros censales. La pirámide poblacional de Cuenca se caracteriza por ser de tipo expansiva, en donde su base se encuentra ensanchada y la cúspide estrecha. La población menor de 15 años de edad representa el 29,0% y la población mayor a los 65 años el 7,08%. Esta estructura de la población sitúa a Cuenca en las puertas de una "ventana de oportunidad", con un 63,91% de población no dependiente (mayor de 15 años y menor de 65).

## **PROPUESTAS.**

### **REPENSANDO EL FUTURO: LA CUENCA QUE SOÑAMOS.**

Objetivos.

Objetivo general.

Garantizar la calidad de vida de los ciudadanos del cantón Cuenca, propiciando mayor igualdad social y equidad territorial en un ambiente de paz y prosperidad.

Objetivos específicos.

1. Contribuir a la construcción de ambiente de paz y seguridad del Cantón
2. Incentivar la recuperación y creación de empleo del cantón
3. Fortalecer el sistema económico social y solidario del Cantón
4. Incentivar la productividad, competitividad y diversificación de sectores productivos en el Cantón Cuenca.
5. Mejorar la conectividad y la integración del cantón
6. Fortalecer el sistema de participación ciudadana y presupuestos participativos
7. Fortalecer el sistema sociocultural del cantón

#### **ACTIVIDADES POR OBJETIVO**

- Contribuir a la construcción de ambiente de paz y seguridad del cantón
  - Mejorar las condiciones de seguridad ciudadana mediante la iluminación de los espacios públicos sensibles
  - Revitalizar la dinámica comunitaria de barrios y parroquias mediante el apropiamiento del uso del espacio público por medio del deporte, arte y cultura.
  - Reuniones interinstitucionales semanales para evaluar la disminución de los delitos por parroquias y barrios.
  - Proyectos: Cuenca, Ciudad segura para mujeres y niñas. Reconversión integral del sector 9 de octubre-Chola cuencana
  - Fortalecimiento y calificación de la Guardia ciudadana
  - Integración eficaz con los sistemas de seguridad nacional
- Incentivar la recuperación y creación de empleo del cantón
  - Alianzas público-privadas para construir plan cantonal de empleo con énfasis en los sectores de atención prioritaria (mujeres, adultos mayores, jóvenes)
  - Fuerte inversión pública democratizada para generar empleo directo e indirecto con ejecución anual del presupuesto municipal, de las empresas públicas y entidades adscritas.



- Eliminar obstáculos burocráticos para la reactivación económica de todos los sectores productivos
- Fortalecer el sistema económico social y solidario del Cantón
  - Crear la red de mercados de producción local con énfasis en la ruralidad. Proyecto: construir al menos cuatro mercados rurales
  - Contar con un nuevo modelo de gestión para los mercados, plazas y plataformas para hacer más atractivo para los compradores.
  - Reconversión de la EDEC
  - Procesos de formación y capacitación con perfil de competencias para mejorar la inserción en el mercado laboral.
  - Identificación y ejecución de procesos de compras públicas inclusivos, promoviendo la participación de sectores de la EPS.
  - Fortalecer y diversificar el turismo comunitario con énfasis en el patrimonio inmaterial
  - Elaboración de proyectos de inversión para cooperación internacional o cofinanciamiento de propuestas de EPS.
  - Generación de proyectos de mejora de espacios públicos para acceso a organizaciones, para promoción de productos, comercialización, difusión de actividades productivas.
  - Implementar una planta asfáltica que utilice el plástico reciclado.
- Incentivar la productividad, competitividad y diversificación de sectores productivos en el Cantón Cuenca.
  - Plan integral de desarrollo del Cantón con el sector productivo y empresarial
  - General la interconexión vial y sistémica con la prefectura y los GAD parroquiales
  - Fomentar el turismo mediante la ampliación y diversificación de la oferta con una red interconectada entre lo urbano y rural. Proyectos: Mega jardín del Barranco; Cuenca, la ciudad del Agua;
  - Incentivar al sector de la construcción y maderero del cantón
- Mejorar la conectividad y la integración del cantón
  - Redirección de la EMOV como una empresa de educación vial más que una empresa de recaudación
  - Integrar el transporte público: bus, tranvía y bicicleta.
  - Contar con los estudios para el nuevo aeropuerto internacional de Cuenca.
  - Desconcentrar y descentralizar competencias: registro civil, cultura, etc.
  - Municipalizar una parte del transporte público.
  - Modernizar y automatizar el aparato administrativo, garantizando su agilidad, eliminación y disminución de trámites engorrosos
  - Contar con un sistema de gestión de la información del Cantón Cuenca en concurrencia con la academia y demás órganos encargados de información del Estado

- Incrementar la cobertura de agua potable, internet, alcantarillado y saneamiento ambiental.
- Construir el nuevo camal municipal.
- Descentralizar la competencia del registro civil.
  
- Fortalecer el sistema de participación ciudadana y presupuestos participativos
  - Garantizar la agilidad en la desconcentración de recursos a las parroquias rurales
  - Retomar con fuerza las Asambleas ciudadanas parroquiales
  - Incentivar el usos de los mecanismos de participación ciudadana
  
- Fortalecer el sistema sociocultural del cantón
  - Potenciar el sistema de salud pública con énfasis en la prevención: Donar el terreno para la construcción de un nuevo hospital regional para Cuenca.
  - Construcción de Centros de Desarrollo Infantil públicos y de calidad
  - Construir casas de acogida para víctimas de la violencia machista, una en la ruralidad y otra en el distrito sur.
  - Construcción de mil viviendas de uso social
  - Potenciar el Sistema Cantonal de Cultura con énfasis en el sector independiente incrementando el presupuesto de Inversión en Cultura.

## ESTRATEGIAS DE ARTICULACIÓN.

Objetivo general.		
Garantizar la calidad de vida de los ciudadanos del cantón Cuenca, propiciando mayor igualdad social y equidad territorial en un ambiente de paz y prosperidad		
Objetivos específicos	Acciones	Estrategias de articulación
1. Contribuir a la construcción de ambiente de paz y seguridad del cantón	<ul style="list-style-type: none"> <li>-Mejorar las condiciones de seguridad ciudadana mediante la iluminación de los espacios públicos sensibles</li> <li>-Revitalizar la dinámica comunitaria de barrios y parroquias mediante el apropiamiento del uso del espacio público por medio del deporte, arte y cultura.</li> <li>- Reuniones interinstitucionales semanales para evaluar la disminución de los delitos por parroquias y barrios.</li> <li>-Proyectos: Cuenca, Ciudad segura para mujeres y niñas. Reconversión integral del sector 9 de octubre-Chola cuencana</li> <li>-Fortalecimiento y calificación de la Guardia ciudadana</li> </ul>	<ul style="list-style-type: none"> <li>-Identificación de lugares sensibles</li> <li>-Identificación de potencialidades de los barrios y comunidades</li> <li>-Construcción de planes y programas</li> <li>-Redefinición de las Casas Comunes barriales en pro de la seguridad</li> <li>-Integración eficaz con los sistema de seguridad nacional</li> <li>-Organización de campeonatos de futbol, ecuavoley y bailoterapia.</li> </ul>

	-Construcción del sistema de seguridad local en articulación con lo nacional	
2.Incentivar la recuperación y creación de empleo del cantón	<p>Construir Plan cantonal de empleo con énfasis en los sectores de atención prioritaria (mujeres, adultos mayores, jóvenes)</p> <p>Fuerte inversión pública democratizada para generar empleo directo e indirecto con ejecución anual del presupuesto municipal, de las empresas públicas y entidades adscritas.</p> <p>Eliminar obstáculos burocráticos para la reactivación económica de todos los sectores productivo</p>	<p>-Alianzas público-privadas</p> <p>-Revisión de modelo de gestión, optimización de procesos y procedimientos del GAD</p>
3.Fortalecer el sistema económico social y solidario del Cantón	<p>-Crear la red de mercados de producción local con énfasis en la ruralidad. Proyecto: construir al menos cuatro mercados rurales</p> <p>-Construcción del nuevo modelo de gestión para los mercados, plazas y plataformas para hacer más atractivo para los compradores.</p> <p>-Reconversión de la EDEC</p> <p>- Formación y capacitación con perfil de competencias para mejorar la inserción en el mercado laboral.</p> <p>-Fortalecer y diversificar el turismo comunitario con énfasis en el patrimonio inmaterial</p> <p>Implementar una planta asfáltica que utilice el plástico reciclado.</p>	<p>Actualización del Mapa de actores del Sistema de economía popular y solidaria del Cantón</p> <p>Fortalecer el sistema de formación y capacitación de los actores gentes de la EPS</p> <p>Elaboración de proyectos de inversión para cooperación internacional o cofinanciamiento de propuestas de EPS.</p> <p>-Identificación y ejecución de procesos de compras públicas inclusivos, promoviendo la participación de sectores de la EPS.</p> <p>Generación de proyectos de mejora de espacios públicos para acceso a organizaciones, para promoción de productos, comercialización, difusión de actividades productivas.</p> <p>Dialogo con los recicladores de base. Convenio con los recicladores de base</p>
4. Incentivar la productividad, competitividad y diversificación de sectores productivos en el Cantón Cuenca.	<p>Plan integral de desarrollo del Cantón con el sector productivo y empresarial</p> <p>General la interconexión vial y sistémica con la prefectura y los GAD parroquiales</p> <p>Fomentar el turismo mediante la ampliación y diversificación de la oferta con una red interconectada entre lo urbano y rural. Proyectos: Mega jardín del Barranco; Cuenca, la ciudad del Agua;</p> <p>Incentivar al sector de la construcción y maderero del cantón</p>	<p>Coordinación con la Prefectura y los Gads parroquiales la red integrada e integral de vialidad.</p> <p>Desarrollos de eventos nacionales e internacionales de posicionamiento del sector productivo</p> <p>Iniciar planes de construcción de vivienda social</p> <p>Posicionar la Marca Ciudad (identidad) del Cantón en el mundo</p>
5.Mejorar la conectividad y la integración del cantón	<p>-Redirección de la EMOV como una empresa de educación vial más que una empresa de recaudación</p> <p>-Integrar el transporte público: bus, tranvía y bicicleta.</p> <p>-Iniciar los estudios para el nuevo aeropuerto internacional de Cuenca.</p>	<p>Páginas web actualizadas y de fácil comprensión</p> <p>-Identificar las rutas</p> <p>Contar con los estudios.</p> <p>-Adquirir unidades de cámara baja y eléctricas.</p> <p>-Dialogo con la Cámara de Transporte.</p> <p>-Socializar a la ciudadanía.</p>

	<ul style="list-style-type: none"> <li>-Desconcentrar y descentralizar competencias: registro civil, cultura, etc.</li> <li>-Municipalizar una parte del transporte público.</li> <li>-Modernizar y automatizar el aparato administrativo, garantizando su agilidad, eliminación y disminución de trámites engorrosos</li> <li>-Contar con un sistema de gestión de la información del Cantón Cuenca en concurrencia con la academia y demás órganos encargados de información del Estado</li> <li>-Incrementar la cobertura de agua potable, internet, alcantarillado y saneamiento ambiental.</li> <li>-Construir el nuevo camal municipal.</li> </ul>	<ul style="list-style-type: none"> <li>-Construir las estaciones de integración.</li> <li>Retomar el Plan de modernización del estado</li> <li>Iniciar la construcción con aliados estratégicos del Sistema cantonal de información</li> </ul>
6.Fortalecer el sistema de participación ciudadana y presupuestos participativos	<ul style="list-style-type: none"> <li>-Garantizar la agilidad en la desconcentración de recursos a las parroquias rurales</li> <li>-Retomar con fuerza las Asambleas ciudadanas parroquiales</li> <li>-Incentivar el usos de los mecanismos de participación ciudadana</li> </ul>	<ul style="list-style-type: none"> <li>Reducción de tiempos administrativos en el traspaso de recursos a lo rural</li> <li>Programas permanentes de formación y capacitación a la ciudadanía</li> <li>Fortalecer la participación ciudadana en las Asambleas</li> </ul>
7.Fortalecer el sistema sociocultural del cantón	<ul style="list-style-type: none"> <li>-Potenciar el sistema de salud pública con énfasis en la prevención: Donar el terreno para la construcción de un nuevo hospital regional para Cuenca.</li> <li>-Construcción de Centros de Desarrollo Infantil públicos y de calidad</li> <li>-Construir casas de acogida para víctimas de la violencia machista, una en la ruralidad y otra en el distrito sur.</li> <li>-Construcción de mil viviendas de uso social</li> <li>-Potenciar el Sistema Cantonal de Cultura con énfasis en el sector independiente incrementando el presupuesto de Inversión en Cultura.</li> </ul>	<ul style="list-style-type: none"> <li>Coordinar con Ministerio de Salud, Vivienda, Cultural, Registro Civil, etc.</li> <li>Para iniciar procesos de desconcentración y descentralización</li> <li>Levantar mapas territoriales de la situación social de cuenca</li> <li>Mapeo de Actores y aliados estratégicos del sector social</li> <li>Retomar la discusión de Cultura como eje de desarrollo del Cantón</li> </ul>

## PLAN DE TRABAJO PLURIANUAL: PROPUESTAS Y ESTRATEGIAS.

Verificar con el Consejo de Seguridad Ciudadana el funcionamiento de las cámaras de seguridad, los botones de auxilio y las alarmas comunitarias para una efectiva respuesta a la inseguridad.

Organización de nuevas brigadas barriales y comunitarias en coordinación con la policía nacional.

Reuniones periódicas con los moradores de los sectores afectados y con las instituciones del sector seguridad para prevenir y controlar los delitos.

Trabajar de manera coordinada con policía nacional, guardia ciudadana, Ecu – 911, brigadas barriales de seguridad, observatorios de seguridad, universidades, comisión de seguridad ciudadana, etc.

Mejorar la capacidad de respuesta local para controlar la inseguridad en el cantón mediante la reforma a la ordenanza de la Guardia Ciudadana.

Entrevistas y reuniones con miembros de la Guardia Ciudadana y con ex comandantes de la Guardia y comerciantes autónomos, dirigentes de mercados, etc.

Desarrollar la economía local con la creación del sistema cantonal de economía popular y solidaria.

Recabar información del Instituto de Economía Popular y Solidaria y de las instituciones financieras como cooperativas y cajas de ahorro así como de asociaciones de la EPS para un adecuado diseño de las políticas públicas cantonales.

Crear bolsas de empleo y estímulos para la contratación a personas mayores de 40 años y jóvenes en el cantón.

Trabajar con los Concejo de Igualdad y los actores de la sociedad civil de manera activa las políticas públicas.

Construir las políticas públicas con participación ciudadana activa.

Trabajar de la mano con el Concejo de Participación Ciudadana y Control Social.

Ejecutar los presupuestos públicos a niveles superiores al 90 % para contribuir a la generación de empleo directo e indirecto.

Mejorar la equidad territorial mediante el impulso a los Presupuestos Participativos para las parroquias rurales del cantón Cuenca.

Trabajar de manera articulada con los gobiernos autónomos descentralizados parroquiales rurales, Conagopare y la unidad de descentralización.

Articulación con el observatorio de discapacidades y con la Sociedad de No Videntes del Azuay y otros actores que deseen sumarse a la iniciativa normativa.

Consultar a los niños trabajadores de la calle y al consejo cantonal de protección de derechos de Cuenca así como a ONGs como aldeas SOS y a la academia.

Indicadores.

Al cabo de un año disminución de los principales delitos en el cantón Cuenca.

Al cabo de un año disminución de la tasa de homicidios en el cantón Cuenca.

A cabo de un año disminución de la tasa de feminicidios.

Incremento del empleo en el cantón Cuenca luego de un año de gestión.

30% más de empleo generado en el sector de la EPS del Cantón.

20% más de empleo generado dentro del sector productivo.

Al cabo de dos años se tiene el sistema de transporte público integrado y funcionando.

Se cuenta con el nuevo Camal funcionando en tres años de gestión.

Se incrementa en al menos un 5 % la cobertura de agua potable, alcantarillado y saneamiento en el Cantón.

Reducción en un 50% de los tiempos de desembolsos

100% de incremento de asistencia a las Asambleas ciudadanas

40% más de ciudadanos utilizando los mecanismos de participación

Sistema socio cultural más allá del asistencialismo, siendo un verdadero eje de desarrollo del cantón, contribuye a disminuir la extrema pobreza y pobreza.

## PLANIFICACIÓN ADMINISTRATIVA FINANCIERA.

Objetivo general							
Garantizar la calidad de vida de los ciudadanos del cantón Cuenca, propiciando mayor igualdad social y equidad territorial en un ambiente de paz y prosperidad.							
Objetivos específicos	Metas	Acciones	Estrategias de articulación	Años			
				1	2	3	4
1. Contribuir a la construcción de ambiente de paz y	Al cabo de un año disminución de los principales delitos en el cantón Cuenca. Al cabo de un año disminución de la tasa	Mejorar las condiciones de seguridad ciudadana mediante la iluminación de los espacios	Identificación de lugares sensibles Identificación de potencialidades de los barrios y comunidades	X			

seguridad del cantón	de homicidios en el cantón Cuenca. A cabo de un año disminución de la tasa de feminicidios.	públicos sensibles -Revitalizar la dinámica comunitaria de barrios y parroquias mediante el apropiamiento del uso del espacio público por medio del deporte, arte y cultura. -Proyectos: Cuenca, Ciudad segura para mujeres y niñas. Reconversión integral del sector 9 de octubre-Chola cuencana  -Fortalecimiento y calificación de la Guardia ciudadana -Construcción del sistema de seguridad local en articulación con lo nacional	Construcción de planes y programas Redefinición de las Casas Comunales barriales en pro de la seguridad -Integración eficaz con los sistema de seguridad nacional -Organización de campeonatos de futbol, ecuvoley y bailoterapia.				
2.Incentivar la recuperación y creación de empleo del cantón	Incremento del empleo en el cantón Cuenca luego de un año de gestión.	-Construir Plan cantonal de empleo con énfasis en los sectores de atención prioritaria (mujeres, adultos mayores, jóvenes) -Eliminar obstáculos burocráticos para la reactivación económica de todos los sectores productivo	-Alianzas público-privadas Revisión de modelo de gestión -Optimización de procesos y procedimientos del GAD	X			
3.Fortalecer el sistema económico social y solidario del Cantón	30% más de empleo generado en el sector de la EPS del Cantón.	-Crear la red de mercados de producción local con énfasis en la ruralidad. Proyecto: construir al menos cuatro mercados rurales -Construcción del nuevo modelo de gestión para los mercados, plazas y plataformas	Actualización del Mapa de actores del Sistema de economía popular y solidaria del Cantón Fortalecer el sistema de formación y capacitación de los actores gentes de la EPS		X		

		<p>para hacer más atractivo para los compradores.</p> <ul style="list-style-type: none"> <li>-Reconversión de la EDEC</li> <li>- Formación y capacitación con perfil de competencias para mejorar la inserción en el mercado laboral.</li> <li>-Fortalecer y diversificar el turismo comunitario con énfasis en el patrimonio inmaterial</li> </ul> <p>Implementar una planta asfáltica que utilice el plástico reciclado.</p>	<p>Elaboración de proyectos de inversión para cooperación internacional o cofinanciamiento de propuestas de EPS.</p> <ul style="list-style-type: none"> <li>-Identificación y ejecución de procesos de compras públicas inclusivos, promoviendo la participación de sectores de la EPS.</li> </ul> <p>Generación de proyectos de mejora de espacios públicos para acceso a organizaciones, para promoción de productos, comercialización, difusión de actividades productivas.</p> <p>Dialogo con los recicladores de base.</p> <p>Convenio con los recicladores de base</p>				
<p>4. Incentivar la productividad, competitividad y diversificación de sectores productivos en el Cantón Cuenca.</p>	<p>20% más de empleo generado dentro del sector productivo</p>	<p>Plan integral de desarrollo del Cantón con el sector productivo y empresarial General la interconexión vial y sistémica con la prefectura y los GAD parroquiales Fomentar el turismo mediante la ampliación y diversificación de la oferta con una red interconectada entre lo urbano y rural. Proyectos: Mega jardín del Barranco; Cuenca, la ciudad del Agua; Incentivar al sector de la construcción y maderero del cantón</p>	<p>Coordinación con la Prefectura y los Gads parroquiales la red integrada e integral de vialidad. Desarrollos de eventos nacionales e internacionales de posicionamiento del sector productivo Iniciar planes de construcción de vivienda social Posicionar la Marca Ciudad (identidad) del Cantón en el mundo</p>		X	X	



<p>5. Mejorar la conectividad y la integración del cantón</p>	<p>Al cabo de dos años se tiene el sistema de transporte público integrado y funcionando</p> <p>Se cuenta con el nuevo Camal funcionando en tres años de gestión.</p> <p>Se incrementa en al menos un 5 % la cobertura de agua potable, alcantarillado y saneamiento en el Cantón.</p>	<ul style="list-style-type: none"> <li>-Redirección de la EMOV como una empresa de educación vial más que una empresa de recaudación</li> <li>-Integrar el transporte público: bus, tranvía y bicicleta.</li> <li>-Iniciar los estudios para el nuevo aeropuerto internacional de Cuenca.</li> <li>-Desconcentrar y descentralizar competencias: registro civil, cultura, etc.</li> <li>-Municipalizar una parte del transporte público.</li> <li>-Modernizar y automatizar el aparato administrativo, garantizando su agilidad, eliminación y disminución de trámites engorrosos</li> <li>-Contar con un sistema de gestión de la información del Cantón Cuenca en concurrencia con la academia y demás órganos encargados de información del Estado</li> <li>-Incrementar la cobertura de agua potable, internet, alcantarillado y saneamiento ambiental.</li> <li>-Construir el nuevo camal municipal.</li> </ul>	<p>Páginas web actualizadas y de fácil comprensión</p> <ul style="list-style-type: none"> <li>-Identificar las rutas</li> <li>Contar con los estudios.</li> <li>-Adquirir unidades de cámara baja y eléctricas.</li> <li>-Dialogo con la Cámara de Transporte.</li> <li>-Socializar a la ciudadanía.</li> <li>-Construir las estaciones de integración.</li> <li>Retomar el Plan de modernización del estado</li> <li>Iniciar la construcción con aliados estratégicos del Sistema cantonal de información</li> </ul>			X	
<p>6. Fortalecer el sistema de participación ciudadana y</p>	<p>Reducción en un 50% de los tiempos de desembolsos</p>	<ul style="list-style-type: none"> <li>-Garantizar la agilidad en la desconcentración de recursos a las parroquias rurales</li> </ul>	<p>Reducción de tiempos administrativos en el traspaso de recursos a lo rural</p> <p>Programas permanentes de</p>		X		

presupuestos participativos	100% de incremento de asistencia a las Asambleas ciudadanas 40% más de ciudadanos utilizando los mecanismos de participación	-Retomar con fuerza las Asambleas ciudadanas parroquiales -Incentivar el uso de los mecanismos de participación ciudadana	formación y capacitación a la ciudadanía Fortalecer la participación ciudadana en las Asambleas				
7.Fortalecer el sistema sociocultural del cantón	Sistema socio cultural más allá del asistencialismo, siendo un verdadero eje de desarrollo del cantón, contribuye a disminuir la extrema pobreza y pobreza.	-Potenciar el sistema de salud pública con énfasis en la prevención: Donar el terreno para la construcción de un nuevo hospital regional para Cuenca. -Construcción de Centros de Desarrollo Infantil públicos y de calidad -Construir casas de acogida para víctimas de la violencia machista, una en la ruralidad y otra en el distrito sur. -Construcción de mil viviendas de uso social -Potenciar el Sistema Cantonal de Cultura con énfasis en el sector independiente incrementando el presupuesto de Inversión en Cultura.	Coordinar con Ministerio de Salud, Vivienda, Cultural, Registro Civil, etc. Para iniciar procesos de desconcentración y descentralización Levantar mapas territoriales de la situación social de cuenca Mapeo de Actores y aliados estratégicos del sector social Retomar la discusión de Cultura como eje de desarrollo del Cantón			X	

Viabilidad legal y presupuestaria.

El plan está dirigido a la población del cantón Cuenca y sus propuestas son viables y factibles en base al presupuesto del Municipio, sus empresas públicas y entidades adscritas.

Seguimiento y evaluación.

Todo el plan, sus programas y proyectos, estarán dentro de un sistema de seguimiento continuo, con el objeto de rectificar o activar actividades y evaluación a final de año para evaluar el avance del Plan cantonal, para esto existen los indicadores y metas a ser cumplidas que

ayudaran a la retroalimentación. Este proceso será donde participe la comunidad dentro de un proceso real de participación ciudadana.

**MECANISMOS PERIÓDICOS Y PÚBLICOS DE RENDICIÓN DE CUENTAS EN SU GESTIÓN.**

Se cumplirá con lo que indica el Código de la Democracia, en el Art. 2, numeral 8, establece que los ecuatorianos y ecuatorianas gozan del derecho de exigir rendición de cuentas y la transparencia de la información que los sujetos políticos proporcionan a la ciudadanía. Al menos cada año se realizará un proceso de rendición de cuentas así como participaremos en espacios de información a la ciudadanía compareciendo a los medios de comunicación y el trabajo realizado se colocará en las redes sociales.

.....

**Nelson Xavier Vidal Barrera.**

**0104368642**

**Secretario del Movimiento Político Revolución Ciudadana en la provincia del Azuay lista 5.**

.....

**Ab. Roque Martín Ordoñez Quezada.**

Candidato a la Alcaldía de Cuenca por el Movimiento Político  
Revolución Ciudadana - lista 5.